

Gliederung

- 1. Allgemeine Angaben, Stammdaten**
- 2. Einstufung und Bewertung der Badegewässerqualität**
 - 2.1. *Einstufung des Badegewässers gemäß Anlage 2 BbgBadV***
 - 2.2. *Übersicht der ermittelten Perzentilwerte der mikrobiologischen Parameter***
 - 2.3. *Überprüfung und Aktualisierung des Badegewässerprofils***
- 3. Beschreibung, Verschmutzungsursachen und Gefahrenbewertung**
 - 3.1. *Allgemeine Beschreibung der relevanten, hydrologischen und geografischen Eigenschaften***
 - 3.2. *Besondere Beschreibung der physikalischen, hydrologischen und geografischen Eigenschaften des Sees***
 - 3.3. *Ermittlung und Bewertung der Verschmutzungsursachen, die das Badegewässer und die Gesundheit der Badenden beeinträchtigen könnten***
 - 3.4. *Bewertung der Gefahr der Massenvermehrung von Cyanobakterien***
 - 3.5. *Bewertung der Gefahr einer Massenvermehrung von Makrophyten und/oder Makroalgen***
 - 3.6. *Angaben für den Fall, dass die Bewertung nach 4.2. die Gefahr einer kurzzeitigen Verschmutzung oder sonstigen Verschmutzung erkennen lässt***
 - 3.6.1. *Mikrobiologische Verunreinigung (Dauer nicht über 72 Stunden)***
 - 3.6.2. *Verbleibende sonstige Verschmutzungen***
- 4. Karten**
- 5. Sonstige relevante Informationen**
- 6. Allgemeine nicht fachsprachliche Beschreibung des Badegewässers auf der Grundlage des Badegewässerprofils**
- 7. Description of the bathing water**

1. Allgemeine Angaben, Stammdaten

Allgemeine Badegewässerdaten	Feststellung / Bewertung
Name des Gewässer	Kleinowsee
Bezeichnung der Badestelle	Falkenwalde OT Neu Kleinow
ID-Nr. (ab 2008) nach Vergabe der EU	DEBB_PR_0228
NUTS-Code (bis 2007)	
Nummer im Amtsblatt	228
Gemeindezuordnung	Uckerfelde
Landkreisuordnung	UM
Zuständige Behörde / Kontakt	Landkreis Uckermark Gesundheits- und Veterinäramt Karl-Marx-Str. 1 17291 Prenzlau Tel.: 039 84/ 70 -1153
EU Anmeldung am	15.05.2008
EU Abmeldung am	
Gewässerkategorie	See
Lage der Badestelle = Lage der Probenahmestelle	Rechtswert: 3433200 Hochwert: 5900643
Länge des Strandes (m)	20
Sonstiges (z.B. Infrastruktur)	kein FKK

2. Einstufung und Bewertung der Badegewässerqualität

2.1 Einstufung und Bewertung des Badegewässers

Bewertung/Zustand Zeitraum 2013-2016	ausgezeichnet
Bewertung/Zustand Zeitraum 2014-2017	ausgezeichnet
Bewertung/Zustand Zeitraum 2015-2018	ausgezeichnet
Bewertung/Zustand Zeitraum 2016-2019	ausgezeichnet
Bewertung/Zustand Zeitraum 2017-2020	ausgezeichnet
Bewertung/Zustand Zeitraum 2018-2021	ausgezeichnet

2.2 Übersicht der ermittelten Perzentilwerte der mikrobiologischen Parameter

Zeitraum	Escherichia coli/100ml		Intestinale Enterokokken/ 100ml	
	95-Perzentil	90-Perzentil	95-Perzentil	90-Perzentil
2017-2020	22	15	20	15
2018-2021	84	29	15	15
2016-2019	17	15	17	15

2.3 Überprüfung und Aktualisierung des Badegewässers

Profil aktualisiert am	15.02.2022
Verantwortlich für Profil	LAVG, Abtlg.V, Dezernat V1
Nächste Überprüfung ⁽¹⁾	15.02.2024

(2.1.) Einstufung nach RL 2006/7/EG

(1) Festlegung der Überprüfungshäufigkeit und ggf. notwendiger Aktualisierung gem. Anlage 3 Nr. 2 BbgBadV

- Ausgezeichnet: Überprüfung nur bei Änderung der Einstufung
- Gut: Überprüfung mindestens alle 4 Jahre
- Ausreichend: Überprüfung mindestens alle 3 Jahre
- Mangelhaft: Überprüfung mindestens alle 2 Jahre
- Bei umfangreichen Baumaßnahmen/Änderungen der Infrastruktur: Aktualisierung vor Beginn der nächsten Badesaison (gem. Anlage 3 Nr. 3 BbgBadV)

3. Beschreibung, Verschmutzungsursachen und Gefahrenbewertung

3.1 Allgemeine Beschreibung der relevanten, hydrologischen und geografischer Eigenschaften

Parameter	Beschreibung / Bewertung								
Wassertemperatur (°C) i.d.R. 30 cm unter der Wasseroberfläche [2018-2021]	<table> <tr> <td>Max.:</td> <td>25,5</td> </tr> <tr> <td>Min.:</td> <td>9,3</td> </tr> <tr> <td>Mittelwert:</td> <td>20,4</td> </tr> <tr> <td>Anzahl Messungen:</td> <td>18</td> </tr> </table>	Max.:	25,5	Min.:	9,3	Mittelwert:	20,4	Anzahl Messungen:	18
Max.:	25,5								
Min.:	9,3								
Mittelwert:	20,4								
Anzahl Messungen:	18								
pH - Wert [2013-2016]	<table> <tr> <td>Max.:</td> <td>8,38</td> </tr> <tr> <td>Min.:</td> <td>8,17</td> </tr> <tr> <td>Mittelwert:</td> <td>8,26</td> </tr> <tr> <td>Anzahl Messungen:</td> <td>18</td> </tr> </table>	Max.:	8,38	Min.:	8,17	Mittelwert:	8,26	Anzahl Messungen:	18
Max.:	8,38								
Min.:	8,17								
Mittelwert:	8,26								
Anzahl Messungen:	18								
Transparenz an der Badestelle (m) [2018-2021]	<table> <tr> <td>Max.:</td> <td>4</td> </tr> <tr> <td>Min.:</td> <td>0,8</td> </tr> <tr> <td>Mittelwert:</td> <td>1,8</td> </tr> <tr> <td>Anzahl Messungen:</td> <td>18</td> </tr> </table>	Max.:	4	Min.:	0,8	Mittelwert:	1,8	Anzahl Messungen:	18
Max.:	4								
Min.:	0,8								
Mittelwert:	1,8								
Anzahl Messungen:	18								
Salzgehalt (Umrechnung aus Leitfähigkeit)	Süßwasser:< 0,5‰								
Ökologische Zustandsklasse nach WRRL (ÖZK1 = sehr gut - ÖZK5 = schlecht)	kein WRRL-See								

3.2 Besondere Beschreibung der physikalischen, hydrologischen und geografischen Eigenschaften des Sees

Parameter	Beschreibung / Bewertung
Höhenlage	Tiefland < 200m
Größe (Oberfläche) (ha)	13,4
Art des Sees	natürlich
Geologie des BGW bzw. engeres Umfeld	
Beschaffenheit des Uferbereichs	Sand, Wiese, Acker
Struktur des Uferbereichs	natürlich/naturnah
natürlicher Nährstoffgehalt nach LAWA - Bewertung	
gemessener Nährstoffgehalt nach LAWA - Bewertung	nährstoffreich
Homogenität des Sees	
mittlere Tiefe des Sees (m)	
maximale Tiefe des Sees (m)	22
Wasserspiegelschwankungen (m)	
Wasseraustauschzeit	

3.3 Ermittlung und Bewertung der Verschmutzungsursachen, die das Badegewässer und die Gesundheit der Badenden beeinträchtigen könnten

Zuflüsse	
Parameter	Beschreibung / Bewertung
Zufluss 1	Name: Lage: Relevanter Einfluss: Messergebnisse: Sonstiges:
Zufluss 2	Name: Lage: Relevanter Einfluss: Messergebnisse: Sonstiges:
Zufluss 3	Name: Lage: Relevanter Einfluss: Messergebnisse: Sonstiges:
Grundwasser	
Parameter	Beschreibung / Bewertung
Eintragsstelle 1	
Eintragsstelle 2	
Eintragsstelle 3	

Einleitungen	
Parameter	Beschreibung / Bewertung
Kommunale Kläranlage	nein
Industrielle Kläranlage	nein
Hauskläranlage	nein
Kühlwassereinleitung	nein
Niederschlagswasser aus Trennkanalisation einschließlich Stadtentwässerung	nein
Mischwassereinleitung	nein
Regenwassereinleitung unbehandelt	nein
Regenwasserbehandlungsanlage	nein
Bergbauindustrie	nein
gefasste Hofabläufe	nein
Abfluss von landwirtschaftlichen Nutzflächen/ Oberflächenabfluss	ja
Abfluss von landwirtschaftlichen Nutzflächen/ Drainagewasserabfluss	ja
Abfluss von Talsperren, Dämmen	nein
Fischteichanlagen	nein
Sonstiges	

Nutzung und Zustand des Umlandes im Einzugsgebiet	
Parameter	Beschreibung / Bewertung
Ackerfläche in %	100
Weidefläche in %	nein
Schwemmen und Tränken von Tieren	nein
Häfen/ Liegeplätze	nein
Wohngebiete	nein
Industriegebiete	nein
Versiegelte Flächen, Straßen	ja
Campingplätze	nein
Uferrandstreifen	nein
Sonstige Nutzung	
Freizeitaktivitäten	
Baden	ja
Wassersport	nein
Fischerei/ Angelsport	ja
Sonstiges	

Sonstiges	
Parameter	Beschreibung / Bewertung
Vogelaufkommen mit Auswirkungen auf das Gewässer	kein
Fischbesatz	gering
Gefahr zur Erkrankung an Badedermatitis, verursacht durch Zerkarien	keine Gefahr
Entleerung von Schiffstanks	nein
Verunreinigungen außerhalb des örtlichen Zuständigkeitsgebietes?	nein
weitere Parameter	

[3.4 Bewertung der Gefahr der Massenvermehrung von Cyanobakterien](#)

Parameter	Beschreibung / Bewertung
Beobachtete Wasserblüte durch Cyanobakterien in den letzten 4 Jahren	keine
Gefahr zukünftiger Massenentwicklung bei Cyanobakterien	keine
Sonstiges	

[3.5 Bewertung der Gefahr der Massenvermehrung von Makrophyten und / oder Makroalgen](#)

Parameter	Beschreibung / Bewertung
Makroalgen/ Wasserpflanzen	ja
Sonstiges Phytoplankton (Gefahr zukünftiger Massenentwicklungen)	keine
Sonstige	

3.6 Angaben für den Fall, dass die Bewertung nach 3.3 die Gefahr einer kurzzeitigen Verschmutzung erkennen lässt

3.6.1 Mikrobiologische Verunreinigung (Dauer nicht über 72 Stunden)

Erwartete kurzzeitige Verschmutzung	Beschreibung / Bewertung
Voraussichtliche Art	nicht zu erwarten
Voraussichtliche Häufigkeit	
Voraussichtliche Dauer	
Ursachen	
Ergriffene Bewirtschaftungsmaßnahmen	
Zuständige Behörde/ Kontakt	Landkreis Uckermark Gesundheits- und Veterinäramt Karl-Marx-Str. 1 17291 Prenzlau Tel.: 039 84/ 70 -1153

3.6.2 Verbleibende sonstige Verschmutzung

Sonstige Verschmutzung	Beschreibung / Bewertung
Art der Verschmutzung	nicht zu erwarten
Verschmutzungsursache	
Ergriffene Bewirtschaftungsmaßnahme	
Zeitplan für Beseitigung der Verschmutzungsursache	
Zuständige Behörde/ Kontakt	Landkreis Uckermark Gesundheits- und Veterinäramt Karl-Marx-Str. 1 17291 Prenzlau Tel.: 039 84/ 70 -1153

4. Karte

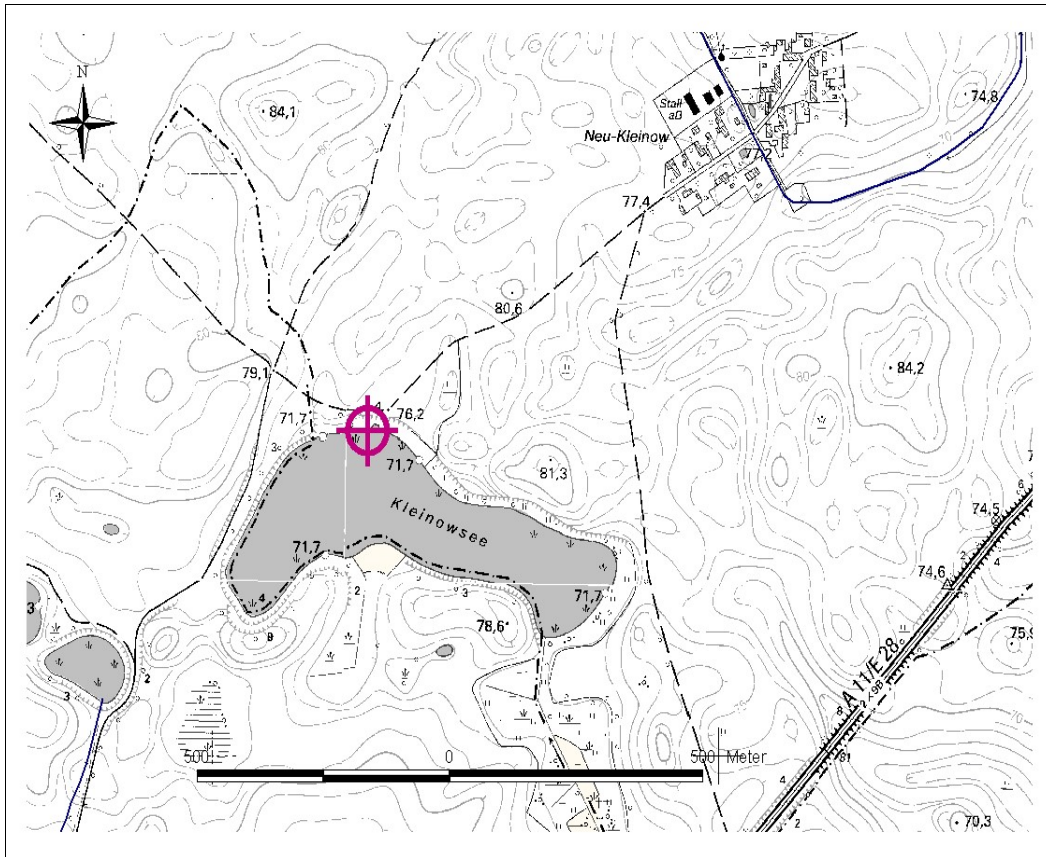

(Kartengrundlage: TK10; Nutzung mit Genehmigung der LGB)
Lage der Badestelle = Lage der Probenahmestelle

5. Sonstige relevante Infos

6. Allgemeine nicht fachsprachliche Beschreibung des Badegewässers auf der Grundlage des Badegewässerprofils

Der Kleinowsee liegt im Nordosten Brandenburgs südöstlich von Prenzlau im Uckermärkischen Hügelland. Zusammen mit dem Lützlöwer See, dem Großen See und dem Tiefen See gehört er zur Seenkette Hohengüstow-Lützlöw, die als europäisches Schutzgebiet Natura 2000 ausgewiesen ist. Er wird dem Typ der natürlichen und naturnahen nährstoffreichen Stillgewässer mit Laichkraut- oder Froschbiss-Gesellschaften zugeordnet. Natura-2000-Gebiete bilden europaweit ein zusammenhängendes Netz von Schutzgebieten, das länderübergreifend die Lebensräume gefährdeter wildlebender Tier- und Pflanzenarten schützen soll.

Der Kleinowsee hat eine Fläche von 13,4 ha. Das langgestreckt-gekrümmte Becken hat steile Ufer, die maximale Tiefe des Sees ist mit 22 m für einen See dieser Größe recht groß. Der See besitzt zwei kleinere von Röhricht bestandene Feuchtfächen umgebene Zuflüsse im Süden und Südosten, die jedoch augenscheinlich meist kaum Wasser führen. Der in die hügelige Landschaft eingesenkte See ist vollständig von Acker umgeben, von dem ihn nur ein schmaler Gehölzsaum trennt.

Die artenreiche dichte Unterwasservegetation, wie sie für natürlich nährstoffreiche Seen typisch ist, ist im Kleinowsee noch in Restbeständen vorhanden. Die während der Badesaison an der Badestelle gemessenen Sichttiefen sind mit Werten zwischen 0,8 und 4,0 m recht hoch (Mittelwert: 1,8 m). Wegen seiner vergleichsweise hohen Sichttiefen wird der See auch gern von Tauchern genutzt.

Die Badestelle Neu Kleinow am Nordufer des Sees wird entsprechend der Brandenburgischen Badegewässerverordnung durch vierwöchentliche Probennahme vom Gesundheitsamt des Kreises überwacht. Es gab keine Einzelwertüberschreitungen der mikrobiologischen Parameter E.coli und Intestinale Enterokokken. Blaualgenblüten wurden nicht beobachtet.

Text: Kerstin Wöbbecke, Büro enviteam

Quellen:

www.bfn.de

Lindenberg, Martina, Landkreis Uckermark, Untere Naturschutzbehörde

7. General description of the bathing water

Kleinowsee is a lake situated in the north east of Brandenburg, south east of Prenzlau in the Uckermark Hills. Together with Lützlöwer See, Grosser See and Tiefer See it belongs to the Hohengüstow-Lützlöw lake chain, which is designated as a Natura 2000 European protection area. Kleinowsee is ascribed the type of a natural and near-natural nutrient-rich still water with pondweed or frogbit cultures. Natura 2000 areas form a Europe-wide related network of protection areas, which is designed to protect endangered wild animal and plant species across borders.

Kleinowsee has a surface area of 13.4ha. The elongated, curved basin has a steep shore. The maximum depth of the lake at 22m is very deep for a lake of this size. The lake has two smaller inflows in the south and south east and which are surrounded by wetland areas with reed beds. However, it is apparent that they carry little water for most of the time. The lake is recessed in the hilly landscape and is completely surrounded by arable land, which is separated from the lake by a narrow line of trees.

Thick underwater vegetation rich in species, which is typical for naturally nutrient-rich lakes, is only present in Kleinowsee in pockets. The water transparency levels measured at the bathing area during the bathing season are very high with values between 0.8 and 4.0m (mean value: 1.8m). Due to its comparatively high water transparency levels the lake is also readily used by divers.

The Neu Kleinow bathing area on the northern shore of the lake, which is tested every four weeks by the local Office for Health as per the Brandenburg Bathing Water Regulations, there were no exceedances of single values of the microbiological parameters e.coli and intestinal enterococci. Blue-green algae have not been observed.

Text: Kerstin Wöbbecke, enviteam office

Sources:

www.bfn.de

Lindenberg, Martina, Uckermark District, Nature Protection Sub-department